

Portal Analyzer

gebruikershandleiding

Versie	Datum	Auteur	Reden
1.0	20-4-2020	M.M. Etten	initieel
1.1	27-07-2020	M.M. Etten	Release 2020.2

Contents

1. Inloggen op een portaal.....	3
1.1 Online	3
1.2 On-premise	4
2. Content	5
2.1 Items	6
2.2 Users	8
2.3 Groups.....	9
3. Applicatie menu.....	11
4. Licenties.....	12

1. Inloggen op een portaal

Nadat de gebruiker succesvol is ingelogd in de applicatie verschijnt het menu voor het inloggen op een portaal. Hierbij kan gekozen worden tussen "online" en "portal".

De invoervelden voor het inloggen hebben tooltips met ondersteunende informatie.

Het is mogelijk om tegelijkertijd ingelogd te zijn op 1 on-premise portaal en 1 online-portaal.

1.1 Online

Voor aanmelden op een online portaal dient men de naam op te geven van het portaal. Het gaat alleen om de naam dus https:// is niet nodig om op te geven.

In de onderstaande afbeelding is een correcte naam te zien:

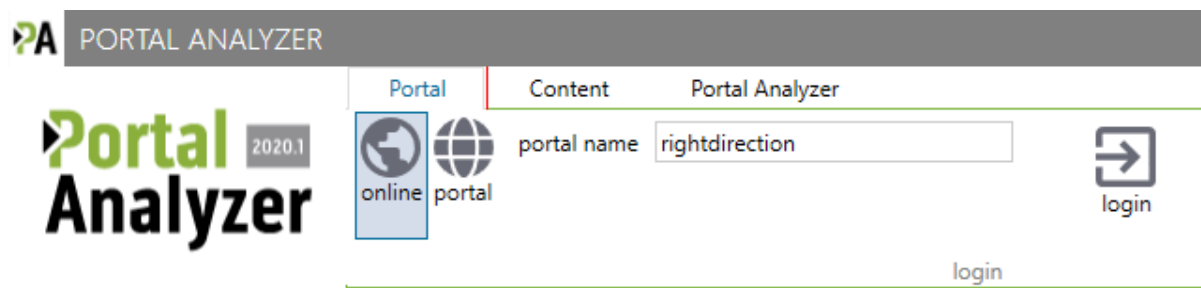

Na het gebruik van de knop "login" zal een nieuw inlogscherm verschijnen:

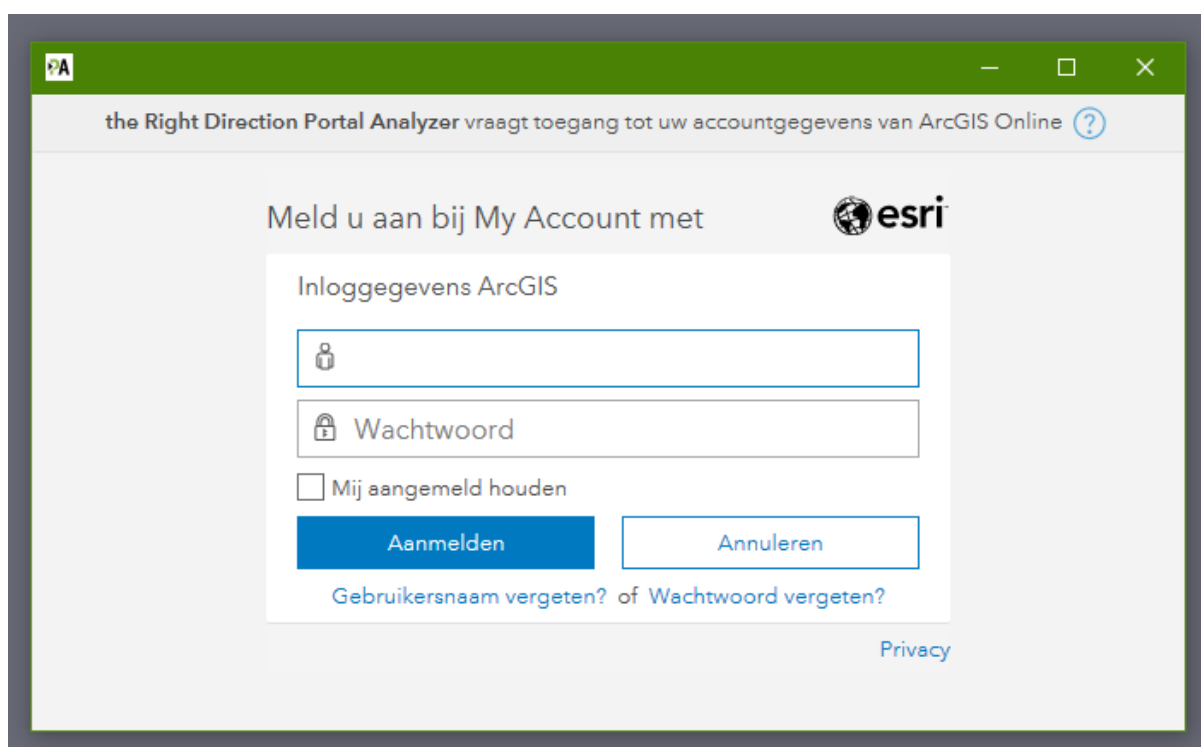

Verschijnt dit scherm niet en volgt er een foutmelding dan is de naam waarschijnlijk niet goed ingevuld.

Na de juiste combinatie van gebruikersnaam en password springt de applicatie naar het menu-onderdeel "Content" wat in het hoofdstuk 2 uitgelegd zal worden.

1.2 On-premise

Inloggen op een on-premise omgeving biedt meer mogelijkheden.

Portal Analyzer interface showing configuration fields for portal and server URLs, web adaptors, and login credentials. The 'login' button is visible.

Het vinkje "all url's are equal" geeft aan dat de adressen voor portal en server gelijk gehouden worden. Zet men het vinkje uit dan zal voor beide onderdelen het adres ingevuld moeten worden. Beweeg de muis over het invoervak voor ondersteunende informatie.

Als alle informatie is ingevuld dan zal de knop "login" actief worden en kan men inloggen op het portaal.

Als er een fout optreedt bij het inloggen dan zal dit getoond worden. In het geval de inlog succesvol is zal het menu-onderdeel "Content" getoond worden. Zie voor meer informatie hierover hoofdstuk 2.

2. Content

Na een succesvolle login zal het menu-onderdeel Content verschijnen. Alleen de knop "retrieve content" is actief. Dit is de eerste stap om de content te kunnen bekijken. Het inladen van de content kan enkele minuten duren.

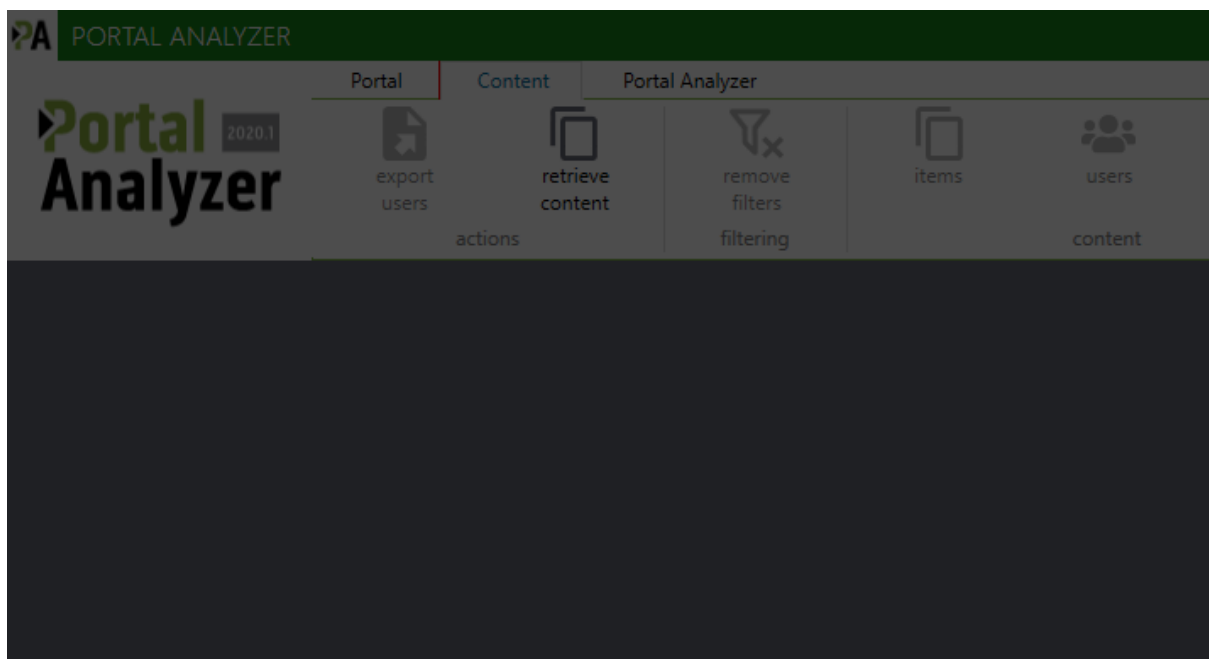
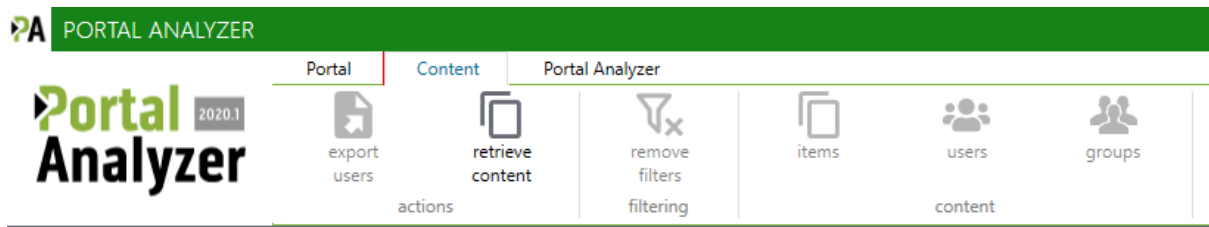

load content

loading will take a few minutes...

Na het inladen zal dit scherm automatisch verdwijnen en wordt de knop "retrieve content" grijs en inactief.

De laadtijden kunnen oplopen indien het portaal veel items en veel gebruikers bevat.

Onderin het scherm kan men ook zien welk portaal het betreft.

Het scherm toont altijd na het inladen het onderdeel met alle items die aanwezig zijn in het portaal. Zie de volgende paragraaf voor meer informatie.

2.1 Items

Alle items die in het portaal aanwezig zijn worden getoond. In onderstaande tabel wordt uitgelegd waar de kolommen voor dienen. Op elke kolom kan gefilterd worden en filters kunnen gezet worden op meerdere kolommen tegelijk.

Er is een kolom zonder een titel en dat is de kolom voor afhankelijkheden en referenties.

Gebroken items	Welke items hebben een verkeerde item id als referentie of de onderliggende service werkt niet
Onveilige links	Welke items bevatten http-adressen
Afhankelijkheden/referenties	Wel afhankelijkheden / referenties, geen afhankelijkheden / referenties. Deze worden met een link-symbool afgebeeld. Indien geen icoon zichtbaar dan worden voor dit type item geen referenties of afhankelijkheden bepaald.
Groepen	In welke groepen wordt het item gedeeld
Title	Wat is de titel van het item
Type	Wat voor type item is het
Owner	Wie is de eigenaar van het item
Folder	In welke map is het item opgeslagen
Access	Wat zijn de toegangsrechten voor het item
Item ID	Het unieke id van een item
Service url	De url van een service

Voor webmaps, feature services, KML, feature collections, mapservices en web mapping applications kan de Portal Analyzer de referenties en afhankelijkheden bepalen.

Een webmap heeft altijd afhankelijkheden want zonder een feature service kan er geen web map bestaan.

Een feature service heeft altijd referenties maar nooit afhankelijkheden want een feature service kan prima bestaan zonder in een item gebruikt te worden.

Voor een portaal on-premise wordt ook bepaald of een item met afhankelijkheden en/of referenties items bevat die niet meer bestaan in het portaal of een service die niet bereikbaar is. In dat geval zal er een rood icoon verschijnen.

Portal Analyzer 2020.1

Portal | Content | Portal Analyzer

actions: export users, retrieve content, remove filters, items (208)

type			owner	folder
WebMap			Melody.Haan58	Keyboardpixel
WebMap			Darrin.Kok66	
WebMap			Ramon14	
WebMap			Melody.Haan58	Shirtcapacitor
FeatureService			Melody.Haan58	Ballinterface
FeatureService			Melody.Haan58	Keyboardmicrochip
Dashboard			Melody.Haan58	Ballprotocol
Dashboard			Melody.Haan58	Ballprotocol
Dashboard			Melody.Haan58	Ballprotocol
WebMap			Melody.Haan58	
WebMap			Melody.Haan58	Fishfirewall

show json, no dependencies, references (2), not shared in groups, no unsafe links, portal item, copy item id to clipboard, export item, service

Per type item kan het aantal actieve knoppen in de menubalk voor een Item verschillen. In het voorbeeld zijn er geen dependencies dus die knop is niet actief. Aangezien het een feature service is, is de knop om de service url te openen wel beschikbaar.

Voor alle items zijn de knoppen "Portal item", "Copy item id to clipboard" en "Export items" beschikbaar. De eerste knop opent de itempagina in het portaal en de tweede knop kopieert het item id naar het klembord van Windows.

2.2 Users

Vanuit het menu-onderdeel Content kan men ook de aanwezige gebruikers in het portaal bekijken.

user level	folders	membersh	manager	content	username	email
		2			Ana Broek	Ana.Broek79@therightdirection.nl
		2		6	Felix Veen	Felix.Veen@therightdirection.nl
		2	2	6	Hubert Maas	Hubert.Maas88@therightdirection.nl
		2		4	Melanie Vermeulen	Melanie.Vermeulen80@therightdirection.nl
		2		5	Ramon Jansen	Ramon.Jansen61@therightdirection.nl
		4		2	Darrin Kok	Darrin.Kok@therightdirection.nl
		4	2		Jennie Vliet	Jennie83@therightdirection.nl
		4			Tami Smit	Tami_Smit@therightdirection.nl
		10			Kristy Vries	Kristy.Vries11@therightdirection.nl

Voor een gebruiker is er te zien wat zijn naam is, emailadres, welke rol en level van gebruiker het is.

De gebruiker kan een icoon hebben in de kolom voor gebroken items om aan te geven dat 1 of meerdere items waar de gebruiker eigenaar van is een probleem heeft. Zo geeft Portal Analyzer ook aan of een item onveilig is.

Daarnaast geeft het een getal voor het aantal groepen waarin de gebruiker lid is maar geen groepsbeheerder. De kolom "admin" geeft aan voor hoeveel groepen de gebruiker groepsbeheerder is. De kolom "content" geeft aan hoeveel items in het portaal eigendom zijn van deze gebruiker en tot slot het aantal folders die gebruiker heeft.

De gegevens over een gebruiker zoals het emailadres kan ook weggelaten zijn. In dat geval heeft u als gebruiker met een account ingelogd op het portaal die niet de rechten heeft om deze informatie uit te lezen. Voor optimaal gebruik van de Portal Analyzer dient u beheerrechten te hebben op het portaal.

Na selectie van een gebruiker verschijnt een nieuw menu.

actions
show json
no items
groups membership (10)
no manager
no folders
privileges (58)
user
copy username to clipboard

In onderstaande tabel wordt uitgelegd wat elke knop doet.

Json	Toon de json van de gebruiker zoals die is opgeslagen in het portaal
Items	Toon de items waar de gebruiker eigenaar van is
Membership	Toon de groepen waar de gebruiker lid van is maar geen groepsbeheerder is

Groupsadministrator (x)	Toon de groepen waar de gebruiker groepsbeheerder van is
Folders	Toon de mappen die van de gebruiker zijn
Privileges	Toon de privileges die bij het account horen
User	Open de gebruikerspagina in het portaal
Copy username to clipboard	Kopieer de gebruikersnaam naar het klembord van Windows

Alle knoppen behalve de twee rechter knoppen zullen een nieuw venster openen met de gewenste informatie. In onderstaande afbeelding is een deel van het scherm met privileges te zien. Het scherm is middels het witte kruisje te verbergen.

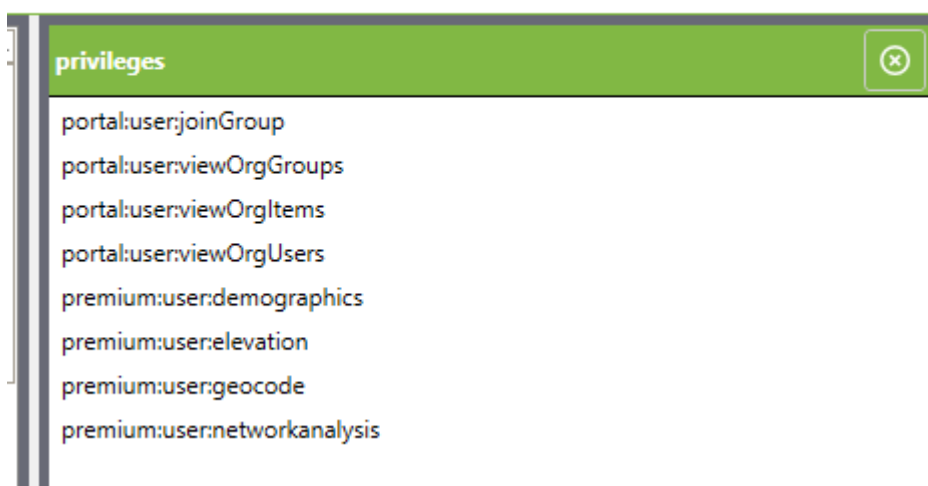

2.3 Groups

Vanuit het menu-onderdeel Content kan men ook de aanwezige groepen in het portaal bekijken.

members	managers	items	title	owner	access	groupid
		9	Books & Jewellery	Melody.Haan58	Private	6cd91c9752cd4ae59e5ccafe85f2de82
		1	Books, Outdoors & Shoes	Melody.Haan58	Organization	0401799da5ff44c389df3b45df78aace
		4	Electronics & Garden	Melody.Haan58	Public	495087b6fb0344c984d032654965ce89
		8	Shoes & Toys	Melody.Haan58	Organization	8815803210354f07bf15d5c23ce64e40
			Tools	Jennie_Vliet	Organization	c475875484684dbe8be68ccb40b6490d

In onderstaande tabel wordt uitgelegd wat de kolommen betekenen. Er zijn drie kolommen zonder een titel.

Gebroken items	Wel/geen items die een gebroken afhankelijkheid / referentie hebben
Onveilige links	Welke items bevatten http-adressen
Leden	Wel/geen leden in de groep
Content	Wel/geen items in de groep
Members	Aantal leden in de groep
Managers	Het aantal administrators in de groep
Items	Aantal items in de groep
Title	Titel van de groep
Owner	Wie is de groepsbeheerder
Access	Toegangsniveau voor de groep
Group id	Het unieke id van de groep

Indien de gebruiker een groep selecteert verschijnt er een nieuwe menubalk met opties voor deze groep.

user level	folders	membersh	manager	content	username	email
		2			Ana Broek	Ana.Broek79@therightdirection.nl
		2			Bernard Stichting	Bernard_Stichting@therightdirection.nl
		2			Daryl Koning	Daryl_Koning@therightdirection.nl
		2		6	Felix Veen	Felix.Veen@therightdirection.nl
		2	2	6	Hubert Maas	Hubert.Maas88@therightdirection.nl

De knoppen Items, Members (No members), Administrators openen een scherm met daarin de gevraagde informatie. Deze groep in het voorbeeld heeft geen leden dus die kan men ook niet bekijken.

De knop "Group" opent de groepspagina in het portaal. De laatste knop in het menu kan gebruikt worden om het unieke id van een groep naar het klembord van Windows te kopiëren.

De knop "Show json" toont de json-definitie van de groep zoals die opgeslagen is in het portaal.

3. Applicatie menu

Het menu "Portal Analyzer" biedt de mogelijkheid om uit te loggen van de licentie. Hierbij gaat het dan niet om het uitloggen op een portaal. Dat kan via de tab "Portal". Standaard wordt na het succesvol inloggen op de applicatie de gegevens van de licentie onthouden. Deze gegevens worden versleuteld opgeslagen in het gebruikersprofiel. Indien met uitlogt van de licentie dan wordt deze file verwijderd uit het gebruikersprofiel.

Indien men op de knop "App info" klikt zal een nieuw scherm openen met informatie over de applicatie. Deze informatie kan naar het klembord gekopieerd worden.

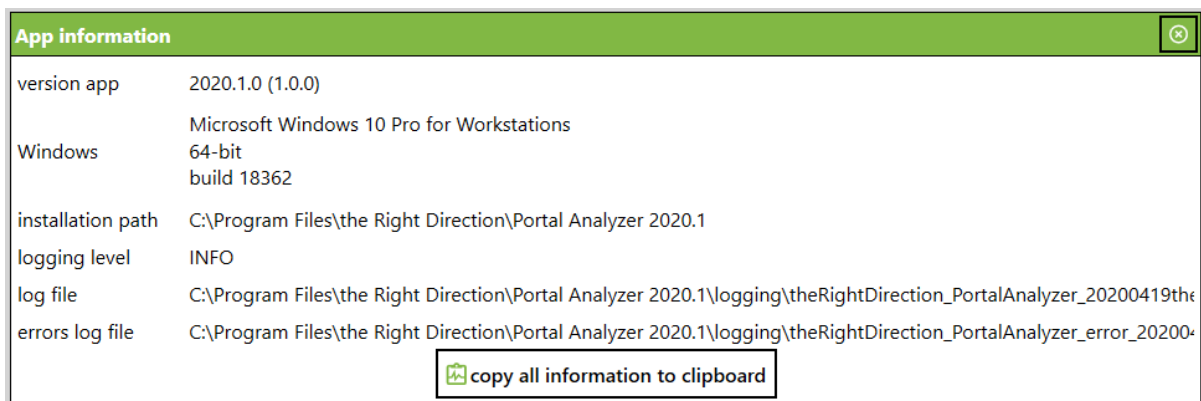

De knop "update application" zal actief zijn wanneer de applicatie detecteert dat er een nieuwe versie beschikbaar is gekomen. U dient dan zelf de nieuwe versie te downloaden van <http://www.portalanalyzer.com> en deze te installeren.

Tot slot een knop om the Right Direction een email te sturen omtrent de applicatie.

4. Licenties

De applicatie Portal Analyzer is gebruiker gebonden maar binnen een organisatie mogen meerdere licenties worden aangevraagd. De kosten gelden voor een organisatie. De licentie is een soort van "Enterprise Level Agreement". Een licentie dient per jaar vernieuwd te worden.

Registratie met emailadressen die niet gebonden zijn aan de organisatie zijn niet toegestaan.